Antienne I

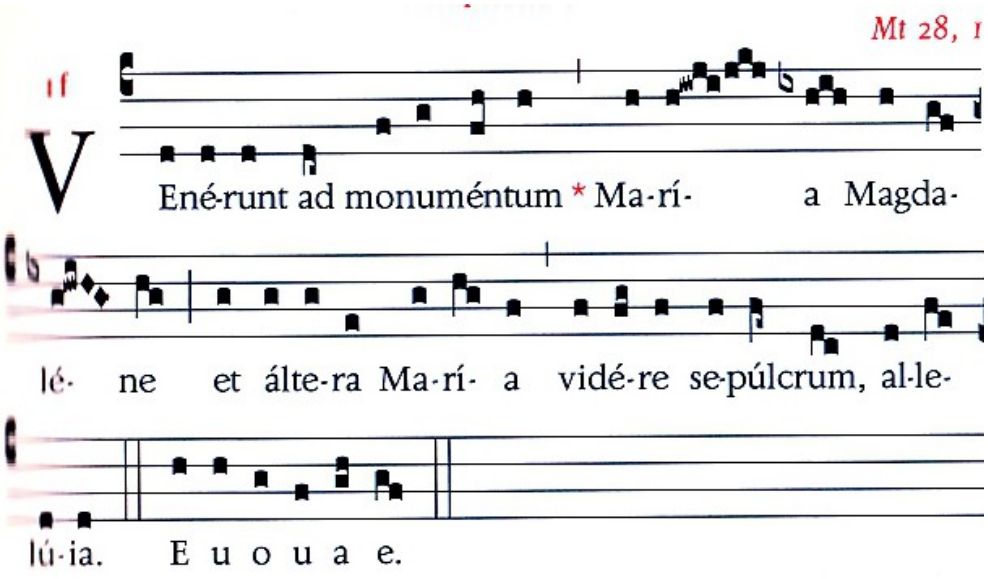

Marie-Madeleine et l'autre Marie vinrent faire leur visite au tombeau ; Alleluia !

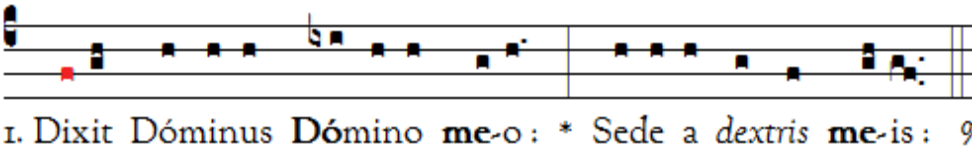

Donec ponam ini**mí**cos **tu**os, *
scabellum pe*dum tu***ó**rum.
Virgam virtutis tuæ emittet Domin**us** ex **Si**on : *
dominare in medio inimico*rum tu***ó**rum.
Tecum principium in die virtutis tuæ+ in splendori**bus** san**ctó**rum : *
ex utero ante luciferum *genu***i** te.
Juravit Dominus et non pani**té**bit **e**um : *
Tu es sacerdos in aternum secundum ordi*nem Mel*ch**í**sedech
Dominus a d**e**xtris **tu**is, *
conquassabit in die ira *sua* **re**ges.
De torrente in **vi**a **bi**bet : *
propterea exal*tabit* **ca**put.
Gloria **Pá**tri, et **Fí**lio, *
et Spiri*tui* **Sán**cto.
Sicut erat in principio, et **núnc**, et **sém**per, *
et in sæcula sæcu*lorum*. **A**men.

Oracle du Seigneur a mon Seigneur : ≪Siège a ma droite ≫
Et je ferai de tes ennemis le marche pied de mon trône.
De Sion, le Seigneur te pressente le sceptre de ta force
≪Domine jusqu'au cœur de l'ennemi ≫
Le jour ou parait ta puissance, tu es prince éblouissant de sainteté :
≪Comme la rosée qui naît de l'aurore, je t'ai engendre ≫
Le Seigneur l'a jure dans un serment irrévocable :
Tu es prêtre a jamais selon l'ordre du roi Melchisedek ≫
A ta droite se tient le Seigneur : il brise les rois au jour de sa colère.
Au torrent il s'abreuve en chemin, c'est pourquoi il redresse la tête.
Venez et voyez la place ou était Le Seigneur. Alleluia